

# Holsing*vital*

## Qualitätsbericht 2014

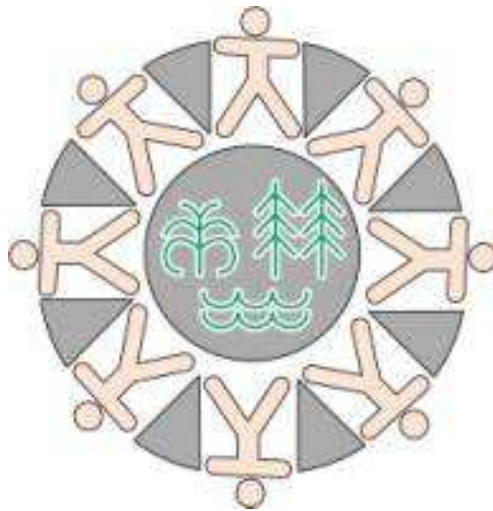

## Rehabilitation mit Hand, Herz und Verstand

### Inhalt:

- B Basisteil – Merkmale der Struktur- und Leistungsqualität
- S Systemteil - Qualitätsmanagement

## **B Merkmale der Struktur- und Leistungsqualität**

### **B1 Allgemeine Klinikmerkmale**

#### **B1-1 Anschrift**

Name	HolsingVital GmbH
Straße	Brunnenallee 3
PLZ und Ort	32361 Bad Holzhausen (Stadt Preussisch Oldendorf)
Telefon	Fon: 05741 / 275 - 0
Telefax	Fax: 05741 / 275 -444
E-Mail	eMail: info@holsingvital.de
Internet	www.holsingvital.de

#### **B1-2 Institutionskennzeichen**

IK Nr.: (stationäre Rehabilitation )	510 573 343
IK Nr. : (ambulante Rehabilitation )	540 570 102
IK Nr.: (ambulante Heilmittel )	430 571 385

#### **B1-3 Träger**

Klinikträger	HolsingVital GmbH
--------------	-------------------

#### **B1-4 Kaufmännische Leitung**

Name	Herr Dipl.-Kfm. Jens Friedrich Holsing
Telefon	05741-275-475
Telefax	05741-275-444
E-Mail	jf@holsing.de

#### **B1-5 Ärztliche Leitung**

##### **Chefarzt Orthopädie**

Ärztlicher Direktor

Name	Herr Omar Zabar
Facharztbezeichnung	Facharzt für Orthopädie und Unfallchirurgie
Telefon	05741-275-423
Telefax	05741-275-425
E-Mail	chefarzt@holsingvital.de

##### **Chefärztin VMO/Schmerztherapie**

Name	Frau Gudrun Horbach
Facharztbezeichnung	Fachärztin für Physikalische Therapie und Rehabilitative Medizin
Telefon	05741-275-423
Telefax	05741-275-425
E-Mail	horbach@holsingvital.de

### B1-6 Qualitätsmanagementbeauftragte

Name	Dipl. Psych. Gabriele Schnabel
Telefon	05741-275-446
Telefax	05741-275-425
E-Mail	schnabel@holsingvital.de

### B1-7 Patientenverwaltung

<b>Patientenaufnahme</b>	
Name	Frau B. Bohlmeier, Frau S. Vortmeyer, Frau G. Meier
Telefon	05741-275-0 Mo – Fr: 8.00 Uhr bis 17.00 Uhr Sa: 9.00 Uhr bis 14.00 Uhr So u. an Feiertagen: 9.00 Uhr bis 16.00 Uhr
Telefax	05741-275-445
E-Mail	info@holsingvital.de

### B1-8 Fachabteilungen

Abteilung	Betten	Plätze Ambulante Rehabilitation
<b>Orthopädie</b> einschließlich: <ul style="list-style-type: none"> <li>• Medizinisch-beruflich orientierte Rehabilitation (MBOR)</li> <li>• Orthopädische Rehabilitation für Gehörgeschädigte</li> <li>• Orthopädische Rehabilitation mit spezieller Tinnitus-Therapie</li> </ul>	100	7
<b>Verhaltensmedizinische Orthopädie</b> einschließlich: <ul style="list-style-type: none"> <li>• Schmerztherapie</li> </ul>	50	3

<b>Belegung 2014</b>	<b>Betten stationär</b>	<b>Stationär behandelte Patienten (Abreisen)</b>	<b>Ambulante Rehabilitation</b>
	<b>Σ 150</b>	<b>1806</b>	<b>197</b>
Orthopädie	100	<b>1147</b> AHB <b>266</b> HV	<b>98</b> AHB <b>70</b> HV
Medizinisch-beruflich orientierte Rehabilitation (MBOR)	10	<b>34</b> MBOR	<b>6</b> MBOR
Abteilung für Hörgeschädigte und Tinnitus-Therapie	20	<b>31</b> HV (Tinnitus) <b>19</b> VMO (Tinnitus) <b>33</b> (Gehörlos)	-
Verhaltensmedizinische Orthopädie (VMO) und Schmerztherapie	40	<b>255</b> VMO	<b>23</b> VMO
Schmerztherapie	10	<b>21</b>	-

### **B1-9 Kooperationen**

<b>Krankenhaus</b>	<b>Anzahl Patienten</b>
KH Bünde Lukas	178
KH Lübbecke	151
KH Rahden	44
KH Melle Christl. Klinikum	80
KH Damme	59
KH Herne St. Anna	49
KH Bad Oeynhausen AVK	34
KH Herford Mathildenhospital	29
KH Diepholz	28
KH Bielefeld Franziskus	28
KH Hamburg Endo-Klinik	23
KH Remscheid Fabricius	19
KH Dortmund Klinikum Do-Nord	18
KH Sulingen	16
KH Bückeburg Bethel	15
KH Osnabrück Klinikum	14
KH Wuppertal St. Josef	14
KH Minden Chirurgische Innenstadtlinik	13
KH Minden Johannes Wessling Klinikum	12
KH Knappschaft	12
KH Bremen Roland-Klinik	11
KH Dortmund-Mitte	10
KH Unna Ev. Krankenhaus	10

## B1-10 Leistungsformen

Leistungsform	Rehabilitationsträger
Anschlussheilbehandlung	DRV Westf., DRV Bund, KBS, GKV
Heilverfahren	DRV Westf., DRV Bund, KBS, GKV
Verhaltensmedizinische Orthopädie (VMO)	DRV Westf., KBS
Medizinisch-beruflich orientierte Rehabilitation (MBOR)	DRV Westf.
Ambulante Rehabilitation	DRV Westf., DRV Bund, KBS, GKV
Gesundheitstouristische Angebote	Selbstzahler
IRENA	DRV Bund, KBS
<b>Neu!</b> Reha-Sport	GKV

## B1-11 Ambulante Behandlungsmöglichkeiten

Bezeichnung	Angebotene Leistung (gruppiert)	Anzahl <b>28.513</b>
<b>Physiotherapie</b>	Einzel	14.749
	Gruppe	4.526
	Kombi	51
<b>Ergotherapie</b>	Einzel	836
	Gruppe	13
<b>Physikal. Therapie</b>		3.891
	Bäder/Packungen	1.837
	Elektrotherapie	916
<b>Medical Wellness</b>		234
	Salzgrotte	1.348
	Entspannung (AT, PMR, Yoga)	71

## B2 Medizinisches Leistungsspektrum der Fachabteilungen

### B2.1 Medizinische Fachabteilungen

	Abteilung
1	<b>Orthopädie</b> einschließlich: <ul style="list-style-type: none"> <li>• Medizinisch-beruflich orientierte Rehabilitation (MBOR)</li> <li>• Orthopädische Rehabilitation für Gehörgeschädigte</li> <li>• Orthopädische Rehabilitation mit spezieller Tinnitus-Therapie</li> </ul>
2	<b>Verhaltensmedizinische Orthopädie</b> einschließlich: <ul style="list-style-type: none"> <li>• Schmerztherapie</li> </ul>

### **B2-1.1 Indikationen**

- Unfall- und Verletzungsfolgen einschliesslich Amputationsnachsorge
- Operationen an der Wirbelsäule sowie an den Extremitäten
- Degenerativ-rheumatische Erkrankungen
- Neuro-orthopädische/chronisch-entzündliche rheumatische Krankheitsbilder (ohne akuten Schub)
- Chronisches Schmerzsyndrom
- Osteoporose
- Psychosomatische Krankheitsbilder im Zusammenhang mit orthopädischen Erkrankungen
- Sondereinrichtungen für Hörgeschädigte mit orthopädischen Erkrankungen
- Tinnitus

### **B2-1.2 Kontraindikationen**

- Pflegebedürftigkeit der Pflegestufe 3
- Demenz
- akute Psychose
- chronische psychotische Prozessen
- manifeste Suizidalität
- stoffgebundene Abhängigkeitserkrankungen
- fremdgefährdendes dissozialen Verhalten
- schwere Persönlichkeitsstörungen
- unversorgte akute Verletzungen/Frakturen
- Akute Lähmungen/Blasen-und Mastdarmstörungen

### **B2-1.3 Entlassungsdiagnosen im Berichtsjahr 2014**

#### **Hauptdiagnosen**

	<b>Anschlussheilbehandlung (A)</b>
1	M17.1 Sonstige primäre Gonarthrose
2	M16.1 Sonstige primäre Koxarthrose
3	M51.1 Lumbaler Bandscheibenvorfall mit Radikulopathie
	<b>Heilverfahren(H)</b>
1	M53.1 Zervikobrachial-Syndrom
2	M54.16 Radikulopathie: Lumbalbereich
3	M54.4 Lumboischialgie
	<b>Verhaltensmedizinische Orthopädie (VMO)</b>
1	M54.2 Zervikalneuralgie
2	M54.16 Radikulopathie: Lumbalbereich
3	M53.1 Zervikobrachial-Syndrom
	<b>Medizinisch-beruflich orientierte Reha (MBOR)</b>
1	M54.16 Radikulopathie: Lumbalbereich
2	M54.2 Zervikalneuralgie
3	M75.4 Impingement-Syndrom der Schulter

## Nebendiagnosen

	<b>Anschlussheilbehandlung (A)</b>
1	I10.00 Benigne essentielle Hypertonie: Ohne Angabe einer hypertensiven Krise
2	E66.9 Adipositas, nicht näher bezeichnet
3	T84.0 Mechanische Komplikation durch eine Gelenkendoprothese
	<b>Heilverfahren (H)</b>
1	I10.00 Benigne essentielle Hypertonie: Ohne Angabe einer hypertensiven Krise
2	H93.1 Tinnitus aurium
3	F48.0 Neurasthenie
	<b>Verhaltensmedizinische Orthopädie (VMO)</b>
1	F48.0 Neurasthenie
2	F32.9 Depressive Episode, nicht näher bezeichnet
3	F45.41 Chronische Schmerzstörung mit somatischen und psychischen Faktoren
	<b>Medizinisch-beruflich orientierte Reha (MBOR)</b>
1	I10.00 Benigne essentielle Hypertonie: Ohne Angabe einer hypertensiven Krise
2	E66.9 Adipositas, nicht näher bezeichnet
3	M19.91 Arthrose, nicht näher bezeichnet

### B2-1.4 Therapeutische Behandlungsschwerpunkte der Klinik

Im Vordergrund des Therapiekonzeptes steht die Sport- und Bewegungstherapie, Medizinische Trainingstherapie (MTT), funktionelle Leistungstestung und –beurteilung (ELA). Die Medizinische Trainingstherapie erfolgt u.a. an Geräten mit elektronischer Meßfunktion, die dem Trainierenden eine Rückmeldung über die erzielte Leistung geben.

Liste der therapeutischen Geräte	Anzahl
Cardiogerät (Fahrradergometer)	9
Cardiogerät (Laufband)	1
Med. Trainingsgerät mit elektr. Meßfunktion	4
Einzel-Seilzüge	2
Doppel-Seilzüge	2
Latzug	1
Hip-Machine	1
Posturomed)	1
Lang-, Kurzhanteln	
Motorschiene	4
Schulterschiene	1
Reizstrom-Therapiegerät	4
Ultraschall-Reizstrom-Kombinationsgerät	1
Ultraschall-Therapiegerät	1
Stangerbad	1
Universal-Inhalations-System	1
Rotlicht	1
Kältetherapiegerät	1
Hydro-Jet Medical	2

Die Therapie ist interdisziplinär geplant, durchgeführt und evaluiert. Es werden regelmäßige Teamsitzungen durchgeführt (s.u.). Das Team setzt sich multiprofessionell zusammen. Es werden die sozialmedizinischen Beurteilungen gemeinsam erarbeitet, Beobachtungen zum Therapieverlauf ausgetauscht und Lösungen für problematische Entwicklungen erarbeitet. Die Ergebnisse werden in den Verlaufsbogen der Elektronischen Patientenakte eingetragen.

Team	Treffen	Teilnehmer
Rehateam	dienstags, wöchentlich 45 Minuten	Chefarzt Orthopädie, Stationsärzte, Sozialarbeiterin Psychologinnen, Pflegedienstleitung
VMO-Team	mittwochs, wöchentlich 60 Minuten	Chefärztin VMO, Stationsärzte, Sozialarbeiterin Psychologinnen, Leiter Physiotherapie, Ergotherapeutin, Leiter Physikalische Therapie
MBOR-Team	donnerstags, wöchentlich 60 Minuten	Chefarzt Orthopädie, Stationsärzte, Sozialarbeiterin Psychologinnen, Leiter Physiotherapie, Leiter Ergotherapie

### **B2-1.5      Therapeutisches Leistungsspektrum**

Fachabteilung	Erläuterungen
Orthopädie	Funktionelle Bewegungstherapie Spezielle Physiotherapie Aktivitäten des täglichen Lebens (ATL) Lymphtherapie Gesundheitliche Aufklärung
Medizinisch-beruflich orientierte Rehabilitation der Stufe B (15 Betten)	Motivationstraining, Stressbewältigung, Schmerzbewältigung, Verhaltenstherapie, Interdisziplinäre Schmerztherapie (Ärztliche Schmerztherapie, Psychologische Schmerztherapie) Berufsorientierte Ergotherapie (Funktionstraining), ELA-Testung, ELA-Training, Gruppe Arbeit und Gesundheit
Tinnitus-Therapie	Ärztliche Aufklärung, HNO-Diagnostik Problemorientierte Gruppenarbeit, Tinnitusbewältigung Hörtraining
Verhaltensmedizinische Orthopädie (25 Betten)	Stressbewältigung, Schmerzbewältigung, Verhaltenstherapie, Interdisziplinäre Schmerztherapie (Ärztliche Schmerztherapie Psychologische Schmerztherapie) Berufsorientierte Ergotherapie (Funktionstraining)
Schmerztherapie	Medizinische Schmerzdiagnostik und -therapie Psychologische Schmerzdiagnostik und -therapie Schmerzbewältigung Funktionelle Bewegungstherapie, Entspannungstherapie
Psychotherapie	Verhaltenstherapie Psychologische Schmerztherapie Hypnose M.E.G. Supervision Autogenes Training Progressive Muskelentspannung Fachkraft für Rehabilitation Psychodrama Klientenzentrierte Gesprächspsychotherapie Analytische Gruppenarbeit ABC-Coach



### B3 Personelle Ausstattungsmerkmale der HolsingVital GmbH

#### B3-1 Medizinisches/therapeutisches Personal

Ärzte und psychologisches Personal	Anzahl	Qualifikation
Chefarzt Orthopädie	1	Facharzt für Orthopädie und Unfallchirurgie Sozialmedizin Psychosomatische Grundversorgung Kurse für Notfallmedizin belegt
Chefärztin VMO/Schmerztherapie	1	Fachärztin für Physikalische und Rehabilitative Medizin, Spezielle Schmerztherapie, Naturheilverfahren, Sozialmedizin, ärztl. Psychotherapie, Akupunktur, Neuraltherapie
Oberarzt	1	Facharzt für Orthopädie und Unfallchirurgie (Vertretung VMO zusammen mit Psychologischer Psychotherapeutin)
Stationsärzte	8	Facharzt für Allgemeinmedizin Physikalische Therapie, Balneologie, Palliativmedizin, Facharzt für Innere Medizin
Bereitschaftsärzte	8	Facharzt für Innere Medizin
Diplom-Psychologen	3	Psychologische Psychotherapeutin Psychologische Schmerztherapie Klinische Hypnose M.E.G. Autogenes Training, Progressive Muskelentspannung, Psychodrama, Gesprächspsychotherapie
Dipl. Sozialarbeiter	2	
<b>Weiteres medizinisches Personal</b>		
Arzthelferinnen	4	
Dokumentationsassistentin	1	
<b>Sport- und Physiotherapie</b>		
Sporttherapeuten	2	Fachkraft f. Psychomotorik, MTT, Aquafitness, Nordic Walking, EAP, Stressbewältigung, ELA-Test und -training (berufsbezogen), Osteopathie, Craniosacrale Therapie, Dorn-Therapie, Atlas-therapie, CMD, Gebärdensprache
Physiotherapeuten	13	Manuelle Therapie, KG Gerät, Sportphysiotherapie, PNF, Cyriax, Bobath, Craniosacrale Therapie, Taping, Triggerpunktbehandlung, Atemtherapie
Physiotherapeuten Ambulanz	2	Manuelle Therapie, KG Gerät, Sportphysiotherapie, PNF, Cyriax, Bobath, Craniosacrale Therapie
Ergotherapeuten	3	Schwindeltraining, Spiegeltherapie, sensorische Integration, ELA-Test und -training, Manuelle Therapie, Bobath, Dorn-Therapie, Handtherapie, Dorntherapie, Schultertherapie
<b>Physikalische Therapie</b>		
Masseure/medizin. Bademeister	8	Man. Lymphdrainage, WS-Behandlung nach Dorn und Breuß, Colon- und Periostmassage, Elektrotherapie, Marnitzmassage, Fußreflexzonenbe-handlung, Akupunktmassage, Skoliosebehandlung, PNF, Aquafitness, Kinesiotaping, Physiofitnesstrainer, Rückenschule
Badehelfer	4	
<b>Pflegedienst</b>	11	Wundmanagement
Altenpflegerinnen	1	

Krankenschwestern	8	
Krankenpflegehelferinnen	2	
<b>Diätberatung</b>		
Diätassistentinnen	2	

### B3-2 Weiteres Personal

Weiteres Personal		
Verwaltung	2	Bürokauffrau
Auszubildende	1	
Küche	11	Diätetisch geschulter Koch
Service	10	
Reinigung	10	
Technik	2	

## B4 Diagnostische Ausstattungsmerkmale der HolsingVital GmbH

### B4-1 Diagnostische Ausstattung

Diagnostik	Kommentar/Erläuterung
Sonographie	im Hause
EKG-Ruhe	im Hause
EKG-Langzeit	im Hause
EKG-Belastung	im Hause
Psychologische Testverfahren	

### B4-2 Diagnostische Möglichkeiten

Diagnostische Möglichkeiten	Erläuterung
Kernspintomographie	Radiologische Praxis KH Lübbecke
Knochendichtemessung	Radiologische Praxis KH Lübbecke
Computertomographie	Radiologische Praxis KH Lübbecke
Röntgen	Radiologische Praxis KH Lübbecke
Dopplersonographie	KH Lübbecke
EEG	KH Lübbecke
Phlebographie	KH Lübbecke
HNO-Diagnostik	Fachärzte für Hals-Nasen-, Ohrenheilkunde, Zertifizierte Praxis am KH Lübbecke
Labor	angeschlossen (Minden)
<b>Konsilärzte</b>	
Facharzt für HNO-Heilkunde	Dr. Blau und Dr. Klein, Lübbecke
Facharzt für Neurologie	Dr. Externbrink, Rahden
Facharzt für Dermatologie	Dr. Kreft, Lübbecke
Facharzt für Urologie	Dr. Gogolka, im Hause
Facharzt für Innere Medizin	Br. Balke, im Hause Dr. Schulte, im Hause
<b>Kosiliarische Untersuchungen</b>	
Schmerztherapeutische Konsile	Chefärztin G. Horbach
Psychosomatische Konsile	Chefärztin G. Horbach Psychologische Psychotherapeutin G. Schnabel
Internistische Konsile	Dr. Schulte (1x/Woche und bei Bedarf)
Psychiatrische Konsile	Psychiatrische Ambulanz am Krankenhaus Lübbecke
Akute Fälle	Vorstellung im Krankenhaus Lübbecke

## B5 Räumliche Ausstattungsmerkmale der HolsingVital GmbH

### B5-1 Funktionsräume

Funktionsräume	Grösse m <sup>2</sup>	Anzahl	Verwendungszweck
<b>Medizin/Pflege</b>			
EKG/Sonographie			Medizinische Diagnostik
Labor	35	1	Verbände, Medikamentenausgabe, Blutabnahme
Pflegestützpunkt/Schwesternzimmer		1	Aufnahme
<b>Physiotherapie</b>			
MTT	90	1	Medizinische Trainingstherapie
Turnhalle	136		Bewegungstherapie
Bewegungsbad	76 (Becken)	1	Bewegungstherapie
Einzelbehandlung		7	KG
Gruppenraum	56	1	Bewegungstherapie Kleingruppe, Schulterchiene
Gruppenraum Entspannung	56	1	Entspannungstherapie, Yoga, Tai Chi
MBOR-Raum	96	1	ELA-Testung, ELA- Training, Funktionstraining
Ergotherapie Gruppe	70		Gelenkschutz, Hilfsmittelberatung
Ergotherapie einzel	56		
<b>Physikalische Therapie</b>			
Elektrotherapie	50		Motorschiene, Interferenzstrom, Ultraschall
Packungen		5	
Bäder/Massage	16	7	Stangerbad, Lymphdrainagen, Massagen
<b>Sonstige</b>			
Vortragsraum			Vorträge, Schulungen, Gesundheitstraining
Lehrküche	88	1	Kochkurse, Ernährungsberatung, Funktionstraining
Sauna	100	1	Medical Wellness, Freizeit
Salzgrotte		1	Medical Wellness, Freizeit

### B5-2 Verkehrsräume

	Untergeschoß	Erdgeschoss	1. Obergeschoß
<b>Stammhaus</b>		Rezeption Café-Restaurant (Aufenthalt) Cafeteria (Aufenthalt) Kiosk Speiseraum 1 Med. Badeabteilung: Packungen, Elektrotherapie, Motorschiene Bewegungsbad Turnhalle	Physiotherapie Rm. Hasumke (Ergometer) Massage und Medical Wellness (Einzelbehandlung) Rm. Babilonie (Übungsraum) Bibliothek Internetzugang Sozialdienst Verwaltung
<b>Hs. Wittekind</b>	Physiotherapie Rm. Limberg (Vortragssaal) Sauna MTT-Raum	Aufenthaltszone	Psychologischer Dienst (1.OG)
<b>Hs. Vier Eichen</b>	Ergotherapie Gruppenraum Lehrküche Rm. Kahle Wart Frisör	Aufenthaltszone Labor EKG Funktionstraining Med. Abteilung, Sozialdienst Speiseraum 2	Aufenthaltszone Psychologischer Dienst (2.OG) Kosmetik
<b>Hs. Dummerten</b>		Schwesternzimmer Aufenthaltsraum Speiseraum 3	Psychologischer Dienst (2.OG)

### B5-3 Patientenzimmer

	Zi.-Nr. EG		Zi.-Nr. 1. OG		Zi.-Nr. 2. OG	
	EZ	DZ	EZ	DZ	EZ	DZ
						
<b>Stammhaus</b>			113 116-122		201-228 Aufenthalt ganztäglich ambulant	
<b>Haus Wittekind</b>		301-314	315, 316	317-328	329-337	330, 336, 337-342
<b>Haus Vier Eichen</b>			123-147		229-253	
<b>Haus Dummerten</b>	501-516		521-522 524-537	523	541-542 544-557	543
<b>Gesamt</b>	<b>17</b>	<b>15</b>	<b>50</b>	<b>13</b>	<b>48</b>	<b>7</b>

**115 EZ**  
**35 DZ**  
**Gesamt: 150 Betten**

Aufgrund der vorgenommenen Indikationserweiterung (VMO und MBOR) mußten zusätzliche Behandlungsräume geschaffen werden. Zusätzlich wurden Zimmer, die den Anforderungen moderner Ausstattung und Barrierefreiheit nicht mehr entsprachen, abgebaut. Daraus ergibt sich die neu ermittelte Bettenanzahl von 150.

## B6 Spezielle Angebote

Kompetenzen	Erläuterungen
Möglichkeiten zur Behandlung von Patienten mit Hörschädigungen	HolsingVital bildet regelmäßig Mitarbeiterinnen und Mitarbeiter in Deutscher Gebärdensprache aus. Sonderausstattung wie Lichtwecker und Faxgerät auf dem Zimmer vorhanden.
Möglichkeiten zur Behandlung von Patienten mit mangelnden Kenntnissen in der deutschen Sprache	Ärzte und Therapeuten mit Kenntnissen in der russischen Sprache
Gesundheitstouristische Angebote	Teuto Vital Wanderwelt Wandern den Ohren zuliebe (Tinnitus) Ballast abwerfen (Übergewicht)

2014 Hat HolsingVital mit dem Angebot „Wandern den Ohren zuliebe“ den Innovationspreis der Präventionswerkstatt NRW-GESUND gewonnen.  
Im Heilbad Bad Holzhausen wurden seit 2011 im Rahmen eines EU-Projektes Gesundheitswanderwege in der sog. Teuto Vital Wanderwelt ausgewiesen, die sich mit den Themen „Stress“ und „Tinnitus“ beschäftigen. ([www.teutovital.de](http://www.teutovital.de)). HolsingVital bietet geführte Wanderungen im Rahmen gesundheitstouristischer Angebote auf diesen Gesundheitswanderwegen an.

Dieses Projekt wurde weiterentwickelt mit der Zielgruppe „Übergewicht“ (Projekttitle: Smarter Wandern). Daraus ist das Angebot „Ballast abwerfen“ entstanden.  
Geplante Weiterentwicklungen sind:

1. Adipositas-Programm (manualisiertes Trainingsprogramm)
2. Kooperation Tinnitracks ([www.tinnitracks.com](http://www.tinnitracks.com))

Bei „Tinnitracks“ handelt es sich um eine Internettechnologie, mit der Musik individuell zur Tinnitustherapie aufbereitet wird.

HolsingVital bietet weiterhin ein eigenes Freizeitprogramm und einen Fahrradverleih.

## S Qualitätspolitik und Qualitätsziele

### S1-1 Qualitätspolitik

Die Klinikleitung verpflichtet sich gegenüber Patienten, Vertragspartnern und Behörden, alle Tätigkeiten und Dienstleistungen wie

- Ärztliche Versorgung und Behandlung,
- Diagnostik, Pflege und Therapie,
- allgemeine und individuelle Patientenbetreuung

in allen Phasen der Leistungserbringung in höchster Qualität und nach den gesetzlichen Vorschriften durchzuführen.

Zu den Aufgaben aller Bereiche gehört die Förderung des Qualitätsbewusstseins im Dienste des Patienten. Die Abteilungsleiter sind verpflichtet, dieses Qualitätsbewusstsein zu steigern.

Qualitätsverbesserungen bezüglich aller Tätigkeiten müssen ein kontinuierlicher Prozess sein; sie müssen planmäßig und systematisch begonnen und verfolgt werden. Dies gilt für alle Bereiche des Unternehmens.

Für die Erfüllung der wichtigen Aufgaben werden alle Mitarbeiter jederzeit zielgerecht informiert und geschult. Die Aus- und Weiterbildung ist danach zu beurteilen, in welchem Maße sie dem Patienten, dem Qualitätsfortschritt der Abläufe und dem Qualitätsbewusstsein dient.

Die Klinikleitung stellt alle notwendigen materiellen Voraussetzungen hierfür zur Verfügung. Die Abteilungsleiter sorgen dafür, dass diese Qualitätspolitik allen Mitarbeitern der Klinik bekannt gemacht wird.

Die Klinik verfügt über ein Leitbild. Alle Mitarbeiterinnen und Mitarbeiter haben an der Leitbildentwicklung der Klinik teil. Hieran wird regelmäßig weitergearbeitet.

### **Prozesse**

Allen Mitarbeiterinnen und Mitarbeitern wird ermöglicht, Arbeitsabläufe (=Prozesse) mit zu gestalten oder Änderungsvorschläge zu unterbreiten.

Ihre Vorschläge werden mit den Q-Moderatoren der einzelnen Abteilungen besprochen und dann entweder der Geschäftsführung (für den nicht medizinischen Bereich) oder dem leitenden Arzt für den medizinischen Bereich vorgelegt. Diese leiten den Vorschlag weiter an die QMB und zwar in Form von Richtlinien, Arbeitsanweisungen oder Standards mit den dazugehörigen Formularen.

### **Richtlinien und Arbeitsanweisungen**

Richtlinien bedeuten für eine oder mehrere Abteilungen der Klinik eine verbindliche Festlegung, die von der Geschäftsführung oder dem leitenden Arzt getroffen wird.

Eine Arbeitsanweisung ist die konkrete Benennung von Abläufen in den Abteilungen.

Besonders risikobehaftete Abläufe werden mit speziellen Anweisungen – sog. Standards – detailliert beschrieben.

### **Formulare**

Es wird sichergestellt, dass intern ausschliesslich Formulare verwendet werden, die im Formularregister der HolsingVital GmbH aufgeführt sind.

Für den externen Gebrauch bestimmte Formulare müssen eine Form aufweisen, die sie eindeutig der Klinik HolsingVital zuordnen (LOGO).

Alle auf den Patienten bezogenen Formulare werden seit 2012 schrittweise digitalisiert und in die Elektronische Patientenakte (EPA) eingepflegt.

### **Planung der Prozesse**

Durch Festlegung von Prozessen ist gewährleistet, dass die Dienstleistung die Anforderungen von Kunden und Behörden erfüllt.

Zu den **Managementprozessen** zählen Verfahren zum Betrieb einer Rehabilitationsklinik wie Genehmigungen und Zulassungen, Aufsichtsregelungen durch die Behörden, Weiterbildungsermächtigungen usw.

Als **Kernprozess** ist die Behandlung der Patienten definiert.

Dieser Prozess wird unterteilt in den **Kernprozess Patientenverwaltung** und den **Kernprozess Medizinische Patientenversorgung**.

Als **Stützprozesse** sind verschiedene Abläufe wie z.B. Beschaffung von Waren und Personal, definiert, die den eigentlichen Kernprozess erst ermöglichen. Zu den Stützprozessen werden außerdem die Behandlungspfade (s.o.) gezählt. Hier wurde der Behandlungspfad Verhaltensmedizinische Orthopädie (VMO) hinzugefügt.

Die einzelnen Prozesse sind in Flussdiagrammen dargestellt, in denen auch die Bezugsdokumente (z.B. Gesetze, Verordnungen, Handbuchkapitel, Richtlinien, Arbeitsanweisungen und evtl. auch Formulare) aufgeführt sind.

## Spezifische Qualitätspolitik

1. Klinikeigenes Qualitätsmanagement, (Re-) Zertifizierung 02/11 nach DIN EN ISO 9001:2008; IQMP-Reha; DEGEMED
2. Teilnahme am Qualitätssicherungsprogramm der DRV (Peer Review)
3. Qualifizierte Mitarbeiterinnen und Mitarbeiter
4. Ärztliche und pflegerische Betreuung im Haus rund um die Uhr
5. Tägliche Aufnahme und Untersuchung
6. Jeder Mitarbeiter ist für seine Tätigkeit selbst verantwortlich
7. Versorgung durch examinierte Pflegekräfte
8. Personalschulungen
9. Regelmäßige Fort- und Weiterbildung des Personals
10. Ärztliche Aufnahme am Anreisetag
11. Therapiebeginn spätestens am Tag nach der Aufnahme
12. Indikationsbezogene therapeutische Konzepte
13. Therapiemöglichkeiten über 6 Tage wöchentlich
14. Betreuung durch hauseigenen Sozialdienst
15. Betreuung durch hauseigenen psychologischen Dienst
16. Entsendung der Arztbriefe spätestens am 8. Werktag nach der Entlassung
17. Regelmäßige Patientenbefragung und Auswertung
18. Arbeiten in Rehabilitationsteams und Qualitätszirkeln
19. Organisiertes Freizeitprogramm (nicht-medizinische Betreuung)

## S1-2 Qualitätsziele

Das Unternehmensleitbild ist Grundlage für die Festlegung unserer Unternehmensziele, unserer Strategie sowie für unsere Führungsgrundsätze.

Die strategischen Ziele werden kommuniziert und - soweit hilfreich - mit Kennzahlen quantifiziert.

Alle Abteilungen setzen sich für das laufende Kalenderjahr definierte Ziele, die am Ende des Jahres resümiert werden.

## S2 Konzept des Qualitätsmanagements

### S2-1 Aufbau des Qualitätsmanagements

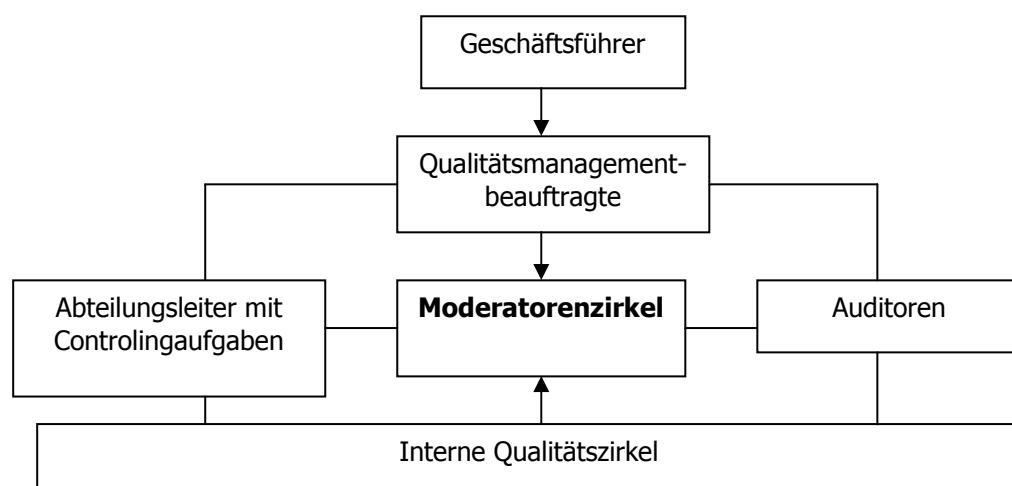

Das QM-System von HolsingVital orientiert sich an den Qualitätszielen des Unternehmens sowie an Sicherheitsaspekten und ökonomischen Maßgaben. Es ist ergebnis- und prozessorientiert. Die Kernprozesse werden laufend überprüft, so dass wir unsere Arbeit im Sinne der Kundenanforderungen ständig verbessern können.

Die erfolgreiche Entwicklung unseres QM-Systems beruht auf einem interdisziplinären Ansatz, der verschiedene Perspektiven (medizinisch, therapeutisch, betriebswirtschaftlich) in einem ganzheitlichen Konzept zusammenführt.

Die kontinuierliche Weiterentwicklung der medizinischen Leistungsqualität ist eine zentrale Aufgabe des Managements.

Das QM-System dient der Optimierung und Sicherstellung der Patientenbetreuung gemäß der gesetzlichen Vorgaben.

Interne und externe Audits werden regelmäßig durchgeführt.

Seit 2013 ist die die Chefärztin VMO für das Medizincontrolling hinsichtlich der Einhaltung der Therapiestandards (ETM) zuständig. Die Ergebnisse dieser Arbeit liegen in Form von Qualitätspunkten vor.

## **S2-2 Patientenorientierung**

Die besondere Stärke von HolsingVital liegt im Angebot eines differenzierten Leistungsspektrums der modernen Rehabilitation mit freundlichen Mitarbeitern, einer familiärer Atmosphäre und ortsgebundenen Heilmitteln.

Die Behandlungspfade (Auswahl und Intensität der Therapie) werden mit dem Patienten indikationspezifisch sorgfältig abgestimmt und ärztlicherseits engmaschig kontrolliert. Die Therapieziele werden mit dem Patienten gemeinsam festgelegt und beziehen sich auf die Beeinträchtigung in allen Lebensbereichen.

In der medizinischen Rehabilitation stehen heute chronische Erkrankungen mit langfristigem, häufig progredientem und/oder phasenweisem Verlauf im Vordergrund. Für die meisten dieser chronischen Erkrankungen ist von einer multifaktoriell bedingten Entstehung auszugehen. Von Bedeutung sind neben Umweltfaktoren auch soziale und gesellschaftliche Bedingungen sowie der Lebensstil und das Verhalten der Person.

Im Rahmen dieser Sichtweise (bio-psycho-soziales Entstehungsmodell) gewinnen neben medizinischen Leistungen auch psychologische/psychotherapeutische Behandlungsansätze innerhalb eines interdisziplinären Rehabilitationskonzeptes an Bedeutung.

Durch die Einbeziehung all dieser Aspekte können wir den Patienten bei der Aktivierung und Übernahme von Eigenverantwortung wirksam unterstützen.

So bieten wir unseren Patienten verlässliche Therapieabläufe, die in ihrer Qualität gleichbleibend hochwertig sind.

Die Mitarbeiterinnen und Mitarbeiter der HolsingVital GmbH pflegen intensiven Patientenkontakt. Persönliche Begrüßung, fachliche Visiten und therapeutische Gespräche sowie Seminare und Vorträge vertiefen die patientenorientierte Kommunikation.

Die Zufriedenheit der Patienten ist ein wichtiges Qualitätskriterium, sie wird regelmäßig erhoben und ausgewertet.

Auf der Basis der Rehabilitationsdiagnostik werden Ziele im Hinblick auf die Teilhabe und Wiedereingliederung in Beruf, Gesellschaft und Familie vereinbart. Der gesamte Behandlungsverlauf wird sorgfältig dokumentiert, danach erfolgt die Beurteilung des Therapieergebnisses und die sozialmedizinische Bewertung. Der Entlassungsbericht fasst diesen Prozess zusammen und schließt ihn mit Nachsorgeempfehlungen ab.



### **S2-3 Mitarbeiterorientierung**

Die Klinikleitung ist sich bewusst, dass fachliche Kompetenz, Motivation und Zufriedenheit der Mitarbeiter zu den wichtigsten Ressourcen des Unternehmens gehören, da sie im engen Zusammenhang mit der Qualität der Dienstleistung stehen.

HolsingVital beschäftigt in allen Bereichen qualifizierte Mitarbeiter. Die Qualifikation stellt die aktive Teilnahme des Mitarbeiters am Behandlungskonzept sicher.

Bei der Planung der internen Schulungen arbeitet HolsingVital mit einem Jahresplan, in dem Wünsche der Mitarbeiter Berücksichtigung finden. Die gesetzlich geforderten Schulungen bzgl. Datenschutz, Arbeitssicherheit, Hygiene usw. werden planmäßig umgesetzt.

Das interne Programm wird durch externe Fortbildungsangebote ergänzt. Der Mitarbeiter kann seine Wünsche äußern und eine Maßnahme beantragen, über den Antrag wird bedarfsgerecht entschieden.

Die Einarbeitung neuer Mitarbeiter ist geregelt. Die Kenntnis der Ablauforganisation und der Behandlungsstandards ist Voraussetzung für die gleichbleibende Prozessqualität.

Die Klinikleitung bemüht sich um eine angemessene Anerkennung der Leistungen der Mitarbeiter und richtet einmal jährlich eine Betriebsfeier aus. Langjährige Mitarbeiter werden geehrt und beschenkt, persönlicher Jubiläen wird gedacht. In der Jahresschlussitzung (Abteilungsleiterkonferenz) erhalten die Mitarbeiter Informationen über das zurückliegende Geschäftsjahr.

In der HolsingVital GmbH existieren strukturierte Verfahren (Verfahrensweisungen), die den Behandlungsprozess individuell regeln und sicherstellen. Die Behandlungspfade sind indikations- bzw. diagnosespezifisch festgelegt und werden den Patientenbedürfnissen (seiner Leistungsfähigkeit und seiner Zielsetzung) angepasst.

Für jeden Klinikbereich ist der Abteilungsleiter als Prozessverantwortlicher benannt, der Prozesse in Zusammenarbeit mit den Moderatoren und auch abteilungsübergreifend erarbeitet und mit der Klinikleitung abstimmt. Im Bedarfsfall werden Qualitätszirkel eingesetzt, die abteilungsübergreifend arbeiten und konkrete Problemstellungen bearbeiten und ihr Ergebnis der Klinikleitung vorstellen. Die erarbeiteten Vorschläge werden nach Genehmigung als Verfahrens- und/oder Arbeitsanweisungen verfasst und gemäß den übergeordneten Richtlinien im QM-Ordner freigegeben und im Unternehmen kommuniziert.

Die Mitarbeiter werden entsprechend ihren Kenntnissen in den ständigen Aktualisierungsprozess der Behandlungspfade mit einbezogen.

Behandlungspfade dienen unter medizinischen, methodischen und wirtschaftlichen Gesichtspunkten der Erreichung des mit dem Patienten vereinbarten Therapieziels.

Gemäß der Unternehmensphilosophie bedient sich die Leitung des Führungsstils „Open-Office“. Der Mitarbeiter kann die offene Tür nutzen, um Probleme auf dem kurzen Dienstweg vorzutragen.

Der Aufenthalt des Patienten wird als strukturierter Ablaufplan gestaltet. Dieser unterliegt einer ständigen Zweckmäßigkeitüberprüfung. Die einzelnen Leistungen werden dokumentiert.

Den Mitarbeiterinnen und Mitarbeitern werden Maßnahmen der Betrieblichen Gesundheitsförderung angeboten. Es wird ihnen die kostenlose Teilnahme an Sport- und Bewegungsangeboten ermöglicht. Als zusätzlicher Anreiz wird nach 10maliger dokumentierter Teilnahme ½ Stunde als Arbeitszeit gewährt. Im Berichtszeitraum wurden Wirbelsäulengymnastik und Nordic Walking angeboten sowie Intervention und Schulungen zur Kommunikation und zum Umgang mit schwierigen Patienten durch den psychologischen Dienst.

Weiterhin hat die HolsingVital GmbH eine Regelung zum Betrieblichen Wiedereingliederungsmanagement.

### **S3 Qualitätssicherung – Verfahren und Ergebnisse**

#### **S3-1 Verfahren zur Qualitätsbewertung**

2008 wurde HolsingVital gemäß den QM-Verfahren DIN EN ISO 9001: 2000, DEGEMED und IQMP-Reha zertifiziert. Das erste Überwachungsaudit erfolgte 03/09, das zweite 04/10. 2010 erfolgte die Umstellung auf DIN EN ISO 9001:2008. 2011 erfolgte die 1. Re-Zertifizierung. 2014 wurde HolsingVital erneut re-zertifiziert. 2015 stellt sich HolsingVital mit dem jährlichen Überwachungsaudit erneut der externen Überprüfung.

HolsingVital führt interne Audits durch. Durch diese Selbstbewertung können wir regelmäßig und systematisch kontrollieren, ob wir unsere selbstgesetzten Q-Ziele erreichen.

Weiterhin nimmt HolsingVital teil an den Qualitätssicherungsmaßnahmen der Rentenversicherungsträger sowie am Peer-Review-Verfahren.

Die Einrichtung führt intern regelmäßige Patientenbefragungen durch und wertet diese aus (Ergebnisse für den Berichtszeitraum s. Tabelle).

#### **S3-2 Ergebnisse der internen Qualitätsbewertung**

##### **S3-2.1 Patientenurteil**

<b>Bereiche</b>	<b>Bewertung Heilverfahren</b>	<b>Bewertung Anschlussheilbehandlung</b>
<b>Die Klinik</b>	<b>2,20</b>	<b>1,88</b>
<b>Die Betreuung</b>	<b>1,55</b>	<b>1,48</b>
<b>Die Therapie</b>	<b>1,71</b>	<b>1,59</b>
<b>Verpflegung/Service/Diätberatung</b>	<b>1,78</b>	<b>1,53</b>
<b>Freizeitangebote</b>	<b>2,85</b>	<b>2,66</b>
<b>Gesamturteil</b>	<b>1,89</b>	<b>1,56</b>
<b>Gesamtdurchschnitt</b>	<b>1,85</b>	<b>1,65</b>
Anzahl Patienten	N=363	N=343

Tab.: Patienten-Umfrage-Auswertung 2014

Die Patienten im Heilverfahren beurteilen die Klinik aufgrund von Ausstattungsmängeln schlechter als im letzten Jahr. Es sind Neubaumaßnahmen geplant.

Zu berücksichtigen sind bei den o.g. Werten:

1. Ein schlechter Rücklauf (die Anzahl derer, die an der Befragung teilnehmen, ist zurückgegangen)
2. Bei den Freizeitangeboten geht es in den schriftlichen Rückmeldungen vornehmlich um Wünsche hinsichtlich der Schaffung eines Aufenthalt- oder Freizeitraumes, in dem Spiele o.ä. bereitstehen sollen.

### S 3-2.2 Staffelsteinscore

Die Erhebung des Staffelsteinscore wurde im Berichtszeitraum an zwei Meßzeitpunkten (T1=Anreise und T2=Abreise) durchgeführt. Die Differenz entspricht der durchschnittlichen Besserung.

	<b>T1 (MW)</b>	<b>T2 (MW)</b>	<b>Diff. (MW)</b>	<b>n</b>
<b>AHB Hüft-Tep</b>	68,9	96,8	+27,9	495
<b>AHB Knie-Tep</b>	67,7	96,1	+28,4	383

Tab.: Staffelstein-Auswertung 2014

### S3-2.3 Komplikationsstatistik 2014

#### Stürze 2014

<b>Sturzort:</b>	<b>Pat.zimmer</b>	<b>WC</b>	<b>Flur</b>	<b>Anderer Ort</b>	<b>Σ</b>
	22	6	9	12	49
<b>Sturzart:</b>	<b>Gehen/Stehen</b>	<b>Aufstehen/Hinsetzen</b>	<b>Sitzen/Liegen</b>		
	33	9	7		49
<b>Verletzung:</b>	<b>ja</b>	<b>nein</b>			
	20	29			49

Sofern möglich werden Patienten mit orthopädisch- unfallchirurgischen Komplikationen in die umliegenden einweisenden Krankenhäuser zurückverlegt (Bad Oeynhaus, Bünde, Lübbecke, Melle, Rahden, Damme). Patienten, die von weiter her eingewiesen wurden bzw. akut bedrohliche Komplikationen – auch internistischer oder sonstiger Art – aufweisen, werden in der Regel in das nächstgelegene Krankenhaus Lübbecke verlegt.

#### Verlegungen 2014

<b>Internistische Komplikationen:</b>	<b>32</b>
<b>Orthopädische Komplikationen:</b>	<b>18</b>
<b>Wundheilungsstörungen:</b>	<b>11</b>
Sonstige:	3
Gesamt	64

### S3-3 Ergebnisse der externen Qualitätsbewertung

Die Rentenversicherung stellt mit ihren jährlichen Berichten Vergleichsdaten mit Vergleichseinrichtungen hinsichtlich der Qualitätssicherungsverfahren zur Verfügung. Diese Daten werden von HolsingVital kommuniziert, Maßnahmen zur Qualitätsverbesserung werden daraus abgeleitet. Im Berichtszeitraum wurden zwei Berichte der DRV zur Verfügung gestellt:

1. Therapeutische Versorgung (KTL) Bericht 2014
2. Reha-Therapiestandards Chronischer Rückenschmerz Bericht 2014

Die Hauptergebnisse werden hier dargestellt.

## Therapeutische Versorgung (KTL) Bericht 2014 - Rehabilitation 2012 Bewertung der Therapeutischen Versorgung mit Qualitätspunkten

Kennzahlen	HolsingVital	Vergleichsgruppe
Leistungsverteilung	72,3	87,7
Leistungsmenge	74,7	84,2
Leistungsdauer	84,7	83,8
Therapeutische Versorgung	77,2	85,2

Tab. dem Bericht der DRV entnommen

Verbesserungsbedarf ergibt sich in den Bereichen:

- Leistungsverteilung
- Leistungsmenge
- Therapeutische Versorgung

10 % Abweichung werden als tolerierbar festgelegt.

### S3-3.2 Reha-Therapiestandards

#### Chronischer Rückenschmerz Bericht 2014

Qualitätspunkte: **87**

Evidenzbasierte Therapiemodule	...ohne Leistungen des ETM	...mit zu geringen Leistungen unter 2/3	...mit zu geringen Leistungen ab 2/3	...mit erfüllten Mindest- anforder- ungen	Mindest- anteil
ETM 01 Bewegungstherapie	0%	2%	30%	69%	90%
ETM 02 Arbeitsbezogene Therapien	52%	25%	16%	7%	50%
ETM 03 Massage	6%	9%	19%	66%	30%
ETM 04 Patientenschulung chron. Rückenschmerzen (Rückenschule)	8%	0%	13%	79%	90%
ETM 05 Gesundheitsbildung	7%	0%	0%	92%	90%
ETM 06 Psychologische Beratung und Therapie	43%	6%	0%	51%	30%
ETM 07 Entspannungstraining	9%	19%	11%	61%	60%
ETM 08 Schmerzbewältigung	11%	57%	24%	9%	50%
ETM 09 Sozial- und sozialrechtliche Beratung	7%	0%	0%	93%	50%
ETM 10 Unterstützung der beruflichen Integration	34%	0%	0%	66%	20%
ETM 11 Nachsorge und soziale Integration	23%	0%	0%	77%	50%

Tab. dem Bericht der DRV entnommen

Auf die vergleichsweise schlechten Werte bei den Arbeitsbezogenen Therapien wurde reagiert mit:

1. 2 x Pact-Test Anfang/Ende
2. 3 x Ergonomettraining

Damit dürften die Mindestanforderungen erfüllt sein. Der nächste Bericht ist hier abzuwarten.

Die Werte bei ETM 8 Schmerzbewältigung werden derzeit analysiert.

## **S4 Qualitätsmanagementprojekte**

### **S4-1 MBOR**

Status des Projektes: Etablierung mit durchschnittlich 5 Abreisen pro Monat. Projekt abgeschlossen.

### **S4-2 Einführung Wahlmenue**

Status des Projektes: fertiggestellt.

### **S4-3 Smarter Wandern**

Status des Projektes: Abgeschlossen.

NRW Innovationspreis für das Angebot „Wandern den Ohren zuliebe“ für HolsingVital!

### **S4-4 Q-Siegel MRSA des MRE-Netzwerkes Nordwest**

Status des Projektes: Die baulichen Voraussetzungen sind geschaffen.

### **S4-5 Renovierung Hs. Wittekind**

Status des Projektes: fertiggestellt.

### **S4-6 Überwachung des QM-System**

Die Klinik HolsingVital, Fachklinik für orthopädisch-traumatologische Rehabilitation ist 2008 nach den Kriterien der QM-Systeme DIN EN ISO 9001:2000, IQMP-Reha und DEGEMED zertifiziert worden. 2015 erfolgte das vierte Überwachungsaudit.

Die Zufriedenheit unserer Patienten, der Kostenträger und weiterer Partner sind zentrale Gesichtspunkte für die Weiterentwicklung und Verbesserung unserer Qualität und unserer täglichen Arbeit. Nachprüfbar Qualität erachten wir als essentiell für eine gute Belegung und damit für die Sicherung unseres Marktanteils. Mit dem Überwachungsaudit 03/15 stellen wir uns erneut dieser Überprüfung durch unabhängige Fachleute.

Die Zielsetzungen werden nach der SMART-Logik geprüft, das QM-System wird auf Kennzahlen erweitert, so dass Zielsetzungen messbar und überprüfbar werden.

Folgende Projektaufträge wurden 2014 erteilt:

1. Relaunche der Website
2. Erstellung eines Adipositas-Programms
3. Manualisierung der Patientenschulungsprogramme
4. Erstellung Konzept Schmerztherapie (arbeitsbezogen)
5. Einführung von Mitarbeiterentwicklungsgesprächen

## **S4-8 Qualitätszirkel**

### **Externe Qualitätszirkel**

Klinikvertreter nehmen an regelmäßig stattfindenden externen Qualitätszirkeln mit Klinikvertretern aus anderen Rehabilitationseinrichtungen der Region teil. Weiterhin wird das jährlich stattfindende Klinikvertretertreffen der Deutschen Tinnitusliga als Expertenforum jährlich besucht.

### **Interne Qualitätszirkel/Arbeitsgruppen/Schulungen**

Regelmäßig durchgeführt wurden

1. Qualitätszirkel der Leitung (wöchentlich)
2. Gesetzlich vorgeschriebene Kommissionen und Konferenzen (ASA, Hygiene, Arzneimittel, MPG usw.)
3. Datenschutzbegehung

Im Berichtszeitraum hat es zu folgenden Themen interne Arbeitsgruppen gegeben:

1. EDV-Schulungen (EPA)
2. Optimierungsworkshop „Termindispo“ (DRV-Therapiestandards; KTL)
3. QM-Schulungen
4. Gebärdensprachkurs
5. Konzept Patientenschulung
6. Abstimmung der Abläufe Küche/Service
7. Hygienemaßnahmen im Schwimmbad

Vom Supervisions- und Coachingangebot an die Mitarbeiter hat 2014 kein Team der HolsingVital GmbH Gebrauch gemacht. Für 2015 hat der Pflegedienst einen Teamtag mit Konfliktcoaching beantragt. Im Rahmen der internen Fortbildungen wurden zwei Termine zum Thema „Umgang mit schwierigen Patienten“ gestaltet.

**Externe Überprüfungen/Begehungen** fanden 2014 folgende statt:

- Arbeitssicherheit in der gesetzlich vorgeschriebenen Anzahl